राष्ट्र, राष्ट्रियता, राष्ट्रिय अखण्डता र नेपाली जनताको सार्वभौमसत्ताप्रति समर्पित
सत्य समाचारको आधारशीला, चेतना अभिवृद्धिको स्तम्भ

राष्ट्रिय दैनिक सन्ध्याकालीन

आजको समाचार आजै
RASTRIYA DAINIK EVENING DAILY

बर्ष : ३ अंक : ३५ बि.सं. २०६४ साल फागुन ३० गते बिहीवार मूल्य– २ रूपैयाँ पृष्ठ ४ 13 Mar. 2008

फोन गर्नुहोस सेवा लिनुहोस्

-ग्याँस सम्बन्धी सम्पूर्ण स्पेयरपार्टस पाउनुको साथै मरम्मत सम्भार पनि गरिन्छ।
-मनोज ग्याँस निशुल्क होम डेलिभरीको व्यवस्था छ।

मिखा ट्रेडर्स
गणेश मान श्रेष्ठ
बीरगंज, श्रीपुर
फोन नं.-५२८६६२, ५२०८४१

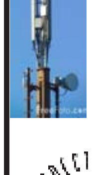

Consumer's
Broadband
wire"|"ess
Internet

CONNECT WITH MERCANTILE COMMUNICATIONS PVT. LTD.
Alakhiyaraod, Birgunj
PH:–051-522249, 522038527368
email:mosbrj@moc.com.np

माओवादीद्वारा एमाले उम्मेदवार पुनः कुटिए

फोरमद्वारा सुजाताको चुनावी सभामाथि आक्रमण

काठमाडौं, ३० फागुन। पटक-पटक माओवादी आक्रमणको निशाना बनेका रामेछापका एमाले नेता देवशंकर पौडेलमाथि पुनः माओवादी आक्रमण भएको छ।

एमालेका तर्फबाट रामेछाप क्षेत्र नं. १ का उम्मेदवारसमेत रहेका पौडेललगायत एमालेका अन्तरिम व्यवस्थापिका संसद् कमल सुनारसहित नेता तथा कार्यकर्तामाथि स्थानीय प्रिति गाविसमा माओवादीद्वारा कुटपिट भएको थियो। कुटपिटबाट पौडेल सहित झन्डै दुई दर्जन घाइते भएका छन्।

अनुमतिबिना माओवादी आधार इलाकामा प्रवेश गरेको भन्दै चुनावी सभामा हिँडेका एमाले उम्मेदवारसहितको टोलीलाई अगाडि बढ्न नदिन माओवादी कार्यकर्ताले माथिबाट ढुंगा पल्टाइदिएका थिए। अवरोध छिचोल्दै च्यादलु पुगेका उनीहरूलाई लखेट्दै गई कुटपिट गरेको बताइएको छ। लाठी, खुकुरीलगायत घरेलु हतियार प्रयोग गरी गरिएको आक्रमणबाट पौडेलको टाउकोमा गम्भीर चोट लागेका छ भने सांसद कमल सुनुवार, अञ्चल सदस्य आङवाबु लामालगायतका सामान्य घाइते भएका छन्।

माओवादी कार्यकर्ताद्वारा एमालेको प्रचार सामग्रीसमेत खोसिएको छ। कुटपिटबाट घाइते एमाले टोलीलाई गाउँमा नै प्राथमिक उपचार गरिएको भए पनि थप उपचारका निम्ति काठमाडौं ल्याउने तयारी भइरहेको छ। उक्त घटनापछि रामेछापको प्रिति बजार च्यादलुलगायतकोक्षेत्र तनावग्रस्त रहेको छ। जिल्लामा आफ्ना कार्यकर्ताले उम्मेदवार कुटेका घटनाले समाज आतंकित भएको भए पनि माओवादी केन्द्रीय कार्यालयलाई त्यसबारे जानकारी नभएको नेता दिनानाथ शर्माले दाबी गरेका छन्। यसअघि पौडेललाई स्थानीय साँघुटारमा माओवादीले नै जुत्ताको माला र कालोमोसो लगाएका थिए।

त्यस्तै, हिजो चितवनमा माओवादी कार्यकर्ताले आमसभाबाट दुई राप्रपाका कार्यकर्तालाई कुटपिट गर्नुका साथै अपहरण गरेको बताइएको छ। राप्रपाले स्थानीय दिव्यनगरमा आयोजित आमसभामा माओवादी प्रवेश गरी आमसभा विथोल्नुका साथै दुई जनालाई नियन्त्रणमा लिएका थिए। नियन्त्रणमा लिइएका दुईजनालाई साँझ मुक्त गरिएको बताइएको छ।

उता, मधेसी जनअधिकार फोरमका कार्यकर्ताले विनाविभागीय मन्त्री सुजाता कोइरालाको चुनावी सभामाथि आक्रमण गरेका छन्। सुनसरी क्षेत्र नं. ५ अन्तर्गतको लौकही बजारको सभागृहमा आयोजित कार्यकर्ता भेला एवं चुनावी आमसभामा फोरमका कार्यकर्ताले घेराउ गरी ढुंगामुढा र नाराबाजी गर्नुका साथै कालो झण्डासमेत देखाएका थिए। नाराबाजी र ढुंगामुढा गर्दै अगाडि बढेका फोरमका कार्यकर्तालाई रोक्न खोज्दा प्रहरीसँग केही बेर झडपसमेत भएको थियो। स्थिति तनावपूर्ण हुँदै गएपछि प्रहरीले बल प्रयोग गर्नु परेको थियो भने मन्त्री कोइरालाले आफ्नो चुनावी कार्यक्रम स्थगित गरी लौकहीबाट सहायक मार्ग प्रयोग गरी पश्चिम कुसाहातर्फ सहयोगीसहित गएकी थिइन्। फोरमले सुजातालाई लखेटेको भन्दै खुसियालीसमेत मनाएका थिए। सुजाता कोइराला र मधेसी जनअधिकार फोरमका अध्यक्ष उपेन्द्र यादवबीच प्रतिस्पर्धा हुँदैछ। सुनसरी क्षेत्र नं. ५ मा सुजाताका हरेक चुनावी सभा विथोल्न फोरमले चेतावनी दिएको छ।

प्रधानमन्त्रीपुत्री सुजाता

बाँकी तेस्रो पृष्ठमा

जनतान्त्रिक तराई मुक्ति मोर्चा (ज्वाला सिंह) समूहको संघर्षको अपील व्यापक रूपमा वितरण

वीरगंज, ३० फागुन/ टेलिफोन मार्फत जनतान्त्रिक तराई मुक्ति मोर्चा (ज्वाला सिंह समूहका)का विशेष सैन्य कमाण्डर राहुलले पार्टीको अपील वीरगंज नगरभरी व्यापक रूपमा छरेको बताएका छन्।

यस राष्ट्रिय दैनिकको कार्यालयलाई प्राप्त भएको अपीलमा संघर्षका कार्यक्रमहरू उल्लेख भएको र अपीलकर्ता जनतान्त्रिक तराई मुक्ति मोर्चा (ज्वाला सिंह समूह) पर्सा जिल्ला इन्चार्ज तुफान सिंह रहेका छन्।

अपीलमा उल्लेखित संघर्षका कार्यक्रमहरूमा २०६४ फागुन १७ गतेदेखि २७ गतेसम्म प्रचार-प्रसार गर्ने, चैत्र देखि पहाडे र कल्पीत मधेशी नेतावीच भएको सहमति र संझौताको भण्डाफोर, चैत्र २ गते देखि पहाडे कर्मचारी, सेना, पुलिस, प्रशासन र सशस्त्रलाई नाकाबन्दी र कुनै सरसामान दिने ठेकेदार वा पसलेमाथि कारबाही,

बाँकी तेस्रो पृष्ठमा

हतियारसहित चार पक्राउ

वीरगंज, ३० फागुन/हतियारसहित चार जना पक्राउमा परेका छन्। मंगलबार जिल्ला निर्वाचन सुरक्षा वेश क्याम्प वीरगंजले पर्सा जिल्लाको सोनवर्षा गाविसबाट ती व्यक्तिहरुलाई शंकाको आधारमा चेकजाँच गर्दा पक्राउ गरेको हो।

सुरक्षा वेश सशस्त्र प्रहरी नायब उपरीक्षक विदुर खडकाको नेतृत्वमा गएको टोलीले घटनास्थलबाट २ थान नलकटुवा पेस्तोल, २ थान एसएलआरको गोली, एक थान थ्रीनट थ्री गोली, एक थान तुलभरको कार्टिज सहित पक्राउ गरेको थियो।

पक्राउ परेका चारै जनालाई सीमा सुरक्षा सशस्त्र प्रहरी कार्यालय चिनीमिल पठाएको जानकारी प्रहरी नायब उपरीक्षक खडकाले दिनुभयो।

गिरफ्तारीमा परेका चार जना मध्ये २ जना नेपाली र २ जना भारतीय नागरिक छन्।

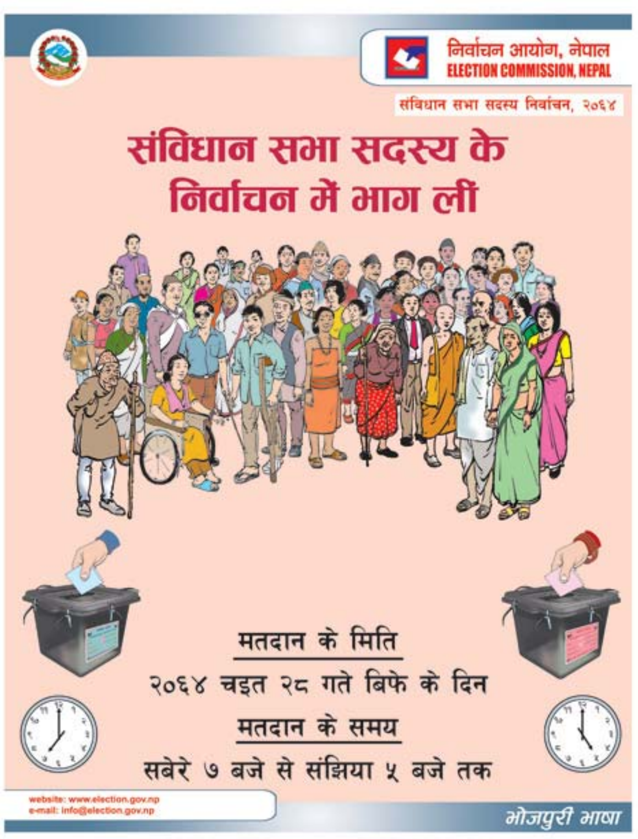

राप्रपा नेपालका चतुर्वेदी एवं कानूद्वारा घरदैलो कार्यक्रम

बीरगंज, ३० फागुन/राप्रपा नेपाल पर्सा १ नम्बर क्षेत्रका उम्मेदवार रामचन्द्र चतुर्वेदीले आज बीरगंज उपमहानगरपालिकाको १,२,३,४ र ८, १३, नम्बर वडा एवं श्रीर्सिया खल्वाटोला गाविसको १, २, ३ र ९ नम्बर वडामा घरदैलो कार्यक्रम अन्तर्गत भोट मांग्दै हिँड्नु भएको छ। सोही पार्टीका संजय श्रेष्ठ लगायतका कार्यकर्ताहरूको सहभागितामा आयोजना गरिएको सो घरदैलो कार्यक्रममा १ नम्बर क्षेत्रका उम्मेदवार चतुर्वेदीले आफ्नो पार्टीको घोषणा पत्र मतदाताहरूलाई सुनाउनुभएको थियो।

त्यसैगरी सोही पार्टीको क्षेत्र नं. ५का उम्मेदवार सुदामा प्रसाद कानूले आजै पर्सा जिल्लाको धोविनी, तुल्सीवर्वा, भिस्वा, जयमंगलापुर, संझौता गाविसमा घरदैलो कार्यक्रम गरी आफ्नो पार्टीको घोषणापत्र सार्वजनिक गर्नुभएको थियो।

सो समारोहमा व्यापक जनसहभागिता रहेको थियो।

अपहरित होटेल व्यवसायीको हत्या

वीरगंज, ३० फागुन/ गत फागुन १५ गते अपहरण गरिएका एक होटेल व्यवसायीको लाश गएराति सिमराको जंगलमा फेला परेको छ।

महोत्तरी जिल्ला, बर्दिवासका होटेल व्यवसायी तिर्थराज ओझालाई अपहरणकारीले अपहरण गरी ३० लाख फिरौति घर परिवारसंग मांग गरेका थिए। आखिरमा अपहरणकारी र अपहरित ओझाका परिवार वीच ५ लाख रूपैयाँ फिरौति दिने कुरा मिलेको थियो। सो ५ लाख रूपैयाँ अपहरणकारीले अहाए बमोजिम ओझाका परिवारले कालो प्लाष्टिकमा बेरेर बीरगंज बिर्ता मन्दिरमा राख्न खोज्दा प्रत्यक्षदर्शीहरूले बम राखियो, बम राखियो भन्ने हल्ला गरेपछि प्रहरीले घटनास्थलबाट सो रकम हिजो दिउँसो लगेको थियो। सो रकम अपहरणकारीले प्राप्त गर्न असफल भए पछि अपहरित तिर्थराज ओझाको हत्या गरिएको थियो। सिमरा जंगल नजिक हत्या गरिएका तिर्थराजको लाशलाई जिल्ला प्रहरी कार्यालय बाराबाट खटिएको प्रहरी टोलीले पोष्टमार्टमका लागि नारायणी उपक्षेत्रीय अस्पतालमा आज विहान ल्याएको थियो। विर्ता वडा प्रहरी कार्यालयले बरामद गरेको रू ५ लाखबारे सार्वजनिक गरेको छैन।

राष्ट्रिय दैनिक सन्ध्याकालीन संसारको कुनै पनि कुनाबाट पढ्न चाहनुहुन्छ भने कृपया भिजिट गर्नुहोस
www.rastriyadainik.wordpress.com

अज्ञात समूहको गोलीबाट एक गम्भीर

तस्वीरः कुबेरचन्द्र गौतम

बीरगंज, ३० फागुन/ अज्ञात समूहले चलाएको गोली लागि एक जना गम्भीर घाइते भएका छन्। गएराति बारा जिल्ला मधुवन नयाँवस्ती हरैया, निवासी लक्ष्मीप्रसाद न्यौपानेलाई अज्ञात दुई जनाको समूहले गोली हानी हत्याको प्रयास गरेका हुन्। घाइते न्यौपानेलाई उपचारको लागि वीरगंजस्थित नारायणी उपक्षेत्रीय अस्पतालमा ल्याए पछि थप उपचारको लागि काठमाडौं लगिएको छ।

ट्याक्टर दूर्घटनामा आठ घाइते

तस्वीरः कुबेरचन्द्र गौतम

बीरगंज, ३० फागुन/पर्साको रामनगरीबाट रक्सौलको जोगियाडी जन्ती जान लागेको ना २ त ३८४७ नम्बरको ट्याक्टर पर्सा जिल्ला तिलावे पुल नजिक पल्टिदा ८ जना घाइते भएका छन्।

घाइते हुनेहरूमा पर्सा, रामनगरी वडा नं. ५ का रमेश गिरी, रामनगरी-८ का राजु साह, सोही वडाका ज्ञानचन्द, मुकेश कुर्मी, भोला राउत, रामनिवास, प्रदीप कुमार जयसवाल, रामनगरी-६ मनोज कुमार साह तेली रहेका छन्।

घाइतेहरूको उपचार

बाँकी तेस्रो पृष्ठमा

पर्सा एकमा चुनावी सरगर्मी र तराईमा देखिएका सशस्त्र समूह

–कन्हैया गुप्ता

पर्सा जिल्लाको कूल जनसंख्या ४९७२१९ रहेको छ भने एक उपमहानगरपालिका र ८२ वटा गाउँ विकास समिति छन्। हाल निर्धारित निर्वाचन क्षेत्र संख्या ५ वटा छन् भने निर्वाचन क्षेत्र नं. १ मा नगरपालिकाको वडा नं. १, २, ३, ४, ५, ६, ७, ८, ९, १०, ११, १२, १३ र १९ छन् र गाविसहरूमा सिर्सिया, रामगढवा, सुगौली विर्ता, लिपनीविर्ता, वैरियाविर्ता, विन्दवासिनी रहेको छ।

आगामी चैत्र २८ गते हुने संविधान सभा निर्वाचनको प्रत्यक्ष उम्मेदवारी दिनेहरूमा राप्रपाबाट विमलप्रसाद श्रीवास्तव, नेपाली कांग्रेसबाट राजेन्द्र बहादुर अमात्य, मधेशी जनअधिकार फोरमबाट करिना बेगम, राप्रपा नेपालबाट रामचन्द्र चतुर्वेदी, नेकपा एमालेबाट बाबुजान अली, नेकपा माओवादीबाट राजदेव पासवान, नेपाली जनता दलबाट रामपुकार रौनियार, जनता पार्टीबाट प्रभु प्रसाद कलवार, नेकपा संयुक्तबाट

बाँकी तेस्रो पृष्ठमा

केही जनतालाई केही समय गुमराहमा राख्न सकिन्छ तर सवै जनतालाई सँधैंभरी गुमराहमा राख्न सकिदैन ।

-अब्राहम लिंकन

सम्पादकीय

नयाँ नेपालको नयाँ प्रतिबद्धता

चुनावमा राजनीतिक दलको घोषणापत्र र प्रतिबद्धता पत्रको निकै महत्व हुन्छ । मतदाताहरूले राजनीतिक दलको घोषणापत्रलाई नैं पढेर तथा बुझेर भोट दिन्छन् । घोषणापत्रमा लेखिए बमोजिमको व्यवहार त्यो दलका नेतृत्वबाट हुन सक्दछ वा सक्दैन, घोषणापत्र यथार्थताको धरालतमा छ कि छैन आदि इत्यादी कुराप्रति मतदाताहरू गम्भीर एवं संवेदनशील हुन आवश्यक रहन्छ । संविधानसभा निर्वाचनमा सवै राजनीतिक दलले आ-आफ्नो घोषणा पत्र र प्रतिबद्धता पत्र मतदातासमक्ष प्रस्तुत गरेका छन् । सवै दलको घोषणपत्र पढेर, जाँच्दा नेकपा माओवादीको घोषणापत्रमा राष्ट्रको आवश्यकता, जनताको इच्छा र आकांक्षा प्रतिबिम्बित भएको, घोषणापत्र, घोषणापत्रका लागि नभएर सिंगो राष्ट्रको प्रतिनिधित्व गर्न सक्ने अठोट नेकपा माओवादीले देखाएको छ । नयाँ नेपालका निम्ति नयाँ विचार र नेतृत्व माओवादी प्रतिबद्धता पत्रमा उल्लेख छ। अन्य राजनीतिक दलको घोषणापत्र र माओवादीको प्रतिबद्धता पत्रमा आकाश-जमिनको अन्तर छ ।

मतदाताहरूले संविधान सभा निर्वाचन मार्फत आफ्नो स्वतन्त्र मत दिएर नयाँ विचार, नयाँ नेतृत्व वा पुरानै विचार र पुरानै नेपाल भनेर छुट्याउने नै छन् । नयाँ चेतना बोकेका, अधिकार सम्पन्न हुन खोजेका नेपाली मतदाताहरूले संविधानसभा निर्वाचनलाई निर्णायक र विवादरहित बनाउन क्रान्तिकारी अठोट बोकेका नेतृत्वलाई रोज्न आकर्षित भएका छन्। निर्वाचनका लागि विभिन्न दलका उम्मेदवारहरू घरदैलो कार्यक्रम लिएर शहर बजार र गाउँघरमा पुगी सकेका छन् । मतदाताहरूले घोषणा पत्र पढ्ने, उम्मेदवारको बोली, बचन, व्यवहार हेर्ने, विगतका दिनमा गलत काम गर्ने उम्मेदवारलाई नंग्याउने अवसर पाएका छन् । चुनावी लहरलाई बढाउन सवै पार्टीले यथाशक्य मेहनत गरीरहेका छन् । अमेरिकी साम्राज्यवाद र भारतीय विस्तारवाद आफ्नो एजेण्टलाई जिताउन खुलेर आएको छ । भारत र अमेरिका विरोधी दलका उम्मेदवारलाई हराउन मतदाताहरूलाई दिग्भ्रमित पार्न अनेकौं षडयन्त्रहरू खेलीरहेको छ । नोटले भोट किन्ने जमर्को पनि भइरहेको छ । दासताबाट मुक्त हुन चाहने नेपाली जनता पैसा, मासु, च्यूरा, साडी, चोलोमा विक्री भएर दासता स्वीकार्ने पक्षमा छैनन् । विखण्डनवादी, क्षेत्रीयतावादी, व्यक्तिवादी, अवसरवादी, साम्प्रदायिकवादी, भारतपरस्तवादीलाई निर्वाचनबाट पराजय गर्ने पक्षमा जनताहरू दरिलो ढंगले उभिएका छन् । वैदेशिक शक्तिको वामपंथी हराउने खेलमा एमाले गुट सामेल भएकोले मतदाताहरूको एमाले पार्टीप्रति पनि वितृष्णा हुन थालेको छ। पार्टीभित्रको कलहले कांग्रेसलाई खाँदैछ । राष्ट्रियताको प्रश्न, राज्यको अग्रगामी पुनसंरचनाको खाका र संघीय संरचनाको स्वरूप र अधिकारको बाँडफाँड र शक्ति सन्तुलन गरेर जनताको वीचमा जाने पार्टी माओवादी देखिएको छ। प्रतिक्रियावादीहरूले माओवादीमाथि चौतर्फी आक्रमण गरीरहेको बेला मतदाताहरूको न्यानो माँया माओवादीले नै पाउन थालेको छ । माओवादी विचार, राजनीति र रणनीतिबाट अन्य दलहरूले हार खाइसकेका छन् । संविधानसभा निर्वाचनका लागि माओवादीले सार्वजनिक गरेको प्रतिबद्धता पत्रले मतदाताहरूको मन जित्न सफल हुने देखिन्छ। नेकपा माओवादीका परिकल्पना देश, काल, परिस्थिति सुहाउँदो, नेपाली हावा, पानी माटोमा रमाउँदो छ । समुन्नत नयाँ गणतान्त्रिक नेपाल निर्माण गर्न असमान सन्धी संझौता खारेज हुनु पर्दछ । राष्ट्रियता, गणतन्त्र र आर्थिक, सामाजिक रूपान्तरणको एजेण्डा सँगसँगै नेपाल-भारत सम्बन्धमा समयानुकूल परिवर्तन गर्न सन् १९५० को सन्धी खारेज गरेर पंचशीलको सिद्धान्तका आधार र आपसी हितका नयाँ सन्धी गर्न उठाएको सवाल, नेपाल भारत वीचको खुल्ला सिमाना व्यवस्थित र नियन्त्रित गर्न तथा सुस्ता, कालापानी लगायत ठाउँ ठाउँमा देखिएका सिमा अतिक्रमणका बारेमा प्राथमिकताका साथ पहल गरिने भन्ने माओवादी प्रतिबद्धताले समस्त देशभक्त मतदाताहरूको आत्माको बोली बोलेको छ । वैज्ञानिक र व्यवहारिक आधार जातीय र क्षेत्रीय पहिचान नै हो । जातीय भन्नाले प्रजाति वा नश्ल वा जातपात नभएर साझा भाषा, साझा भूगोल, साझा अर्थतन्त्र र साझा मनोवैज्ञानिक बनोट भएको मानिसहरूको स्थीर समूह वा राष्ट्रियताको अर्थमा हो भनेर बुझ्न आवश्यक छ। जुन आधारमा उत्पीडिन भएको हो त्यहि आधारमा अधिकार सुनिश्चित गरेर मात्र विद्यमान समस्याको समाधान हुन सक्दछ । इतिहासमा पहिलो पटक संविधानसभाको निर्वाचन हुन लागेको र २०५२ फागुनदेखि सशस्त्र जनयुद्ध शुरू भए यतादेखि देश कमजोर र असफल हुँदै गएकोले राष्ट्रवादी क्रान्तिकारी,इमान्दार, कर्मठ उम्मेदवारलाई जिताउनु नै देश र जनताको जीत हो । देश र जनताको सम्मुन्नति हो ।

संविधान सभा र यसको महत्व

-कन्हैया गुप्ता

नेपालमा २००७ साल देखि संविधान सभाको चुनाव हुन सकेको थिएन तर २०६४ साल चैत्र २८ गते विहीबारको दिन बिहान ७ बजेदेखि साँझ ५ बजेसम्म अधिराज्यको विभिन्न ठाउँमा सरकारले तोकेको मतदान केन्द्रहरूमा मतदान हुने भएको छ।

संविधान भनेको देशको मूल कानुन हो । मुलुकको सम्पूर्ण शासन व्यवस्था संविधान र यस अन्तर्गत बनेका कानुनअनुसार संचालन हुन्छ। नागरिकका मौलिक हक अधिकार र तीनको सुरक्षा व्यवस्था संविधानले नै गर्छ भने संविधान निर्माणकालागि जनताबाट निर्वाचित प्रतिनिधिहरू एवं मन्त्रिपरिषदबाट मनोनित सदस्यहरूको सभा नै नेपालको सन्दर्भमा संविधान सभा हो।

जनआन्दोलन २ को जनादेशअनुसार राज्यको पुनसंरचना गर्न , लोकतान्त्रिक शासन व्यवस्था सुनिश्चित गर्न राज्यका सवै अंगमा कानुन बमोजिमको समानुपातिक प्रतिनिधित्व सुनिश्चित गर्न, जनतामा रहेको सार्वभौम सत्तालाई संस्थागत गर्न, नागरिकलाई अझ बढी अधिकार सम्पन्न बनाउन तथा राजसंस्थाको भविष्य निक्यौंल गर्न संविधान सभाको आवश्यक परेको हो ।

संविधानसभाले देश र सार्वभौम जनताको भावना समेटेर संविधान निर्माणदेखि संविधान जारी गर्ने सम्मको कार्य गर्छ र संविधानसभाको गठन देहाय बमोजिम मिश्रित निर्वाचन प्रणाली अनुसार हुने व्यवस्था छ।

क) प्रत्येक निर्वाचन क्षेत्रबाट एक जनाका दरले पहिलो हुने निर्वाचित हुने निर्वाचन प्रणाली अनुसारको निर्वाचित सदस्य २४० जना

ख) सम्पूर्ण देशलाई एक क्षेत्र मानी राजनीतिक दललाई मत दिने समानुपतिक निर्वाचन प्रणाली अनुसार निर्वाचत हुने सदस्य -३३५ जना

ग) राष्ट्रिय जीवनका महत्वपूर्ण व्यक्तिहरु मध्येबाट सहमतिका आधारमा अन्तरिम मन्त्रिपरिषद्बाट मनोनयन हुने सदस्य-२६ जना

घ) जम्मा कूल सदस्य संख्या ६०१ जना हुन्छन्। संविधानसभाको वैठक निर्वाचन आयोगले संविधानसभा निर्वाचनको परिणाम घोषणा गरेको २१ दिनभित्र प्रधानमन्त्रीले आह्वान गरेबमोजिम संविधानसभाको पहिलो वैठक बस्छ । त्यसपछिको वैठक संविधानसभाको अध्यक्षता गर्ने व्यक्तिहरूले तोकेको मिति र समयमा बस्छ । त्यस्तै, संविधानसभाका कम्तिमा एक चौथाई सदस्यले संविधान सभाको वैठक बोलाउन आवश्यक छ भनि कारणसहित अध्यक्षलाई निवेदन गरेमा अध्यक्षले १५ दिन भित्र संविधान सभाको वैठक बोलाउनु पर्ने व्यवस्था छ।

संविधान सभाको कार्यकाल संविधान सभाको पहिलो वैठक बसेको मितिले २ वर्षका लागि हुन्छ। तर मुलुकमा संकटकालीन स्थितिको घोषणा भई संविधान निर्माण गर्ने काम पूरा हुन नसकेमा संविधान सभाले थप छ महिनासम्म कार्यकाल बढाउन सक्छ। संविधान सभा सदस्य निर्वाचनमा समावेशी भन्नाले आर्थिक, राजनीतिक, भौगोलिक, लैंगिक, सामाजिक आदि विभिन्न कारणले पछि परेका र राज्यको मूल प्रवाहमा समावेश हुन नसकेका वा प्रभावकारी भूमिका निर्वाह गर्न नपाएका वर्ग, समुदाय वा क्षेत्रलाई लक्षित गरेर राज्य संचालन तथा अन्य क्षेत्रमा उनीहरूको पहुँच र सहभागीता बढाउने प्रक्रिया र पद्धति भन्ने बुझिन्छ।

संविधान सभालाई निम्नानुसारको प्रतिनिधित्वबाट समावेशी बनाउने प्रयास गरिएको छ ।

क) पहिलो हुने, निर्वाचित हुने निर्वाचन प्रणालीका लागि उम्मेदवार चयन गर्दा समावेशी सिद्धान्त अनुरूप लैङ्गिक, भौगोलिक र जनसंख्याका आधारमा प्रतिनिधित्व हुने व्यवस्था गरेर ।

ख) समानुपतिक निर्वाचनमा राजनीतिक दलहरूले उम्मेदवारहरूको बन्दसूची तयार गर्दा महिला, दलित, उत्पीडित जाति, आदिवासी जनजाति, पिछडिएको क्षेत्र, मधेशीलगायत अन्य वर्गसमेतको समानुपतिक प्रतिनिधित्व गराएर ।

ग) समानुपातिक निर्वाचन प्रणाली अनुसारको निर्वाचनमा प्रत्येक वर्ग क्षेत्रबाट महिला उम्मेदवारको संख्या कम्तिमा ५० प्रतिशत प्रतिनिधित्व हुने व्यवस्था गराएर ।

घ) दुवै प्रणाली गरेर महिला उम्मेदवारको कूल संख्या कम्तिमा एक तिहाई हुनुपर्ने व्यवस्था गरेर ।

संविधान पारित गर्दा खेरी संविधान सभामा पेश भएको विधेयकको प्रस्तावना तथा प्रत्येक धारामा मतदान गरी पारित गर्ने व्यवस्था छ । संविधान सम्बन्धी विधेयक पारित हुन संविधान सभामा तत्काल कायम रहेका कम्तिमा दुई तिहाई सदस्य उपस्थित भई सर्व सम्मतिबाट विधेयक पारित हुनु पर्छ, संविधानको विधेयकको प्रस्तावना वा त्यस्को कुनै धाराका सम्बन्धमा त्यस्तो सर्व सम्मति कायम हुन नसकेकोमा सो विषयमा सर्व सम्मति कायम गर्ने संविधान सभामा प्रतिनिधित्व गर्ने राजनीतिक दलका संसदीय दलका नेताले आपसमा परामर्श गर्नुपर्छ । परामर्श गर्ने काम पूरा भए पछि त्यस्तो विधेयकको प्रस्तावना वा सम्बन्धित धारा उपर पुनः मतदान हुन्छ । पुन मतदान हुदा पनि सर्वसम्मति कायम हुन नसकेकोमा संविधान सभामा तत्काल कायम रहेका सम्पूर्ण सदस्यको कम्तिमा दुइ तिहाई सदस्य उपस्थित भएको वैठकको कम्तिमा दुई तिहाई बहुमतबाट विधेयक पारित हुन सक्छ र मतदान गर्दा कुनै पनि सदस्यले विपक्षमा मत नदिएमा सर्व सम्मत कायम भएको मानिनेछ ।

संविधान सभाको अध्यक्ष र उपाध्यक्ष सो सभाका सदस्यहरू मध्येबाट निर्वाचनको माध्यमबाट एक एक जना चयन हुन्छन् । यसरी निर्वाचन गर्दा अध्यक्ष र उपाध्यक्ष अलग अलग राजनीतिक दलबाट प्रतिनिधित्व गर्ने सदस्य हुनु पर्छ । संविधानसभाले सो सभा कायम रहेको अवधिभर संविधान सभा र व्यवस्थापिका संसद दुवैले गर्ने कार्यहरू गर्छ। व्यवस्थापिका संसदको नियमित विधान सम्बन्धी कार्य गर्न छुटै समिति गठन गर्न सकिन्छ । व्यवस्थापिका संसदसम्बन्धी काम गर्दा संविधानसभाका अध्यक्ष तथा उपाध्यक्षले क्रमशः व्यवस्थापिका संसदको सभामुख र उपसभामुखको कार्य गर्दछ ।

संविधानसभाको कामलाई व्यवस्थित गर्न व्यवस्थापिका संसदको सचिवालयले नै संविधान सभाको सचिवालयको रूपमा काम गर्ने व्यवस्था छ। संविधानसभाको पहिलो वैठक बसेपछि तत्काल कायम रहेका अन्तरिम व्यवस्थापिका संसदको कार्यकाल समाप्त हुन्छ र सो समितिबाट व्यवस्थापिका संसदको अधिकार संविधान सभाले प्रयोग गर्दछ । संविधानसभाको वैठकको गणपुरक संख्या सम्पूर्ण सदस्य संख्याको कम्तिमा एक चौथाई हुनुपर्ने व्यवस्था छ तर संविधानका प्रावधानहरू पारित हुन सर्व सम्मति वा दुई तिहाई बहुमतको आवश्यक पर्छ ।

संविधान सभाले गर्ने मुख्य काम संविधानको मस्यौदा तयार गर्ने र छलफल गरी परित गर्ने, जनमत संग्रहबाट निर्णय गर्ने विषयको निक्यौंल गर्ने, राज्यको पुनसंरचना सम्बन्धी टुंगो लगाउने र व्यवस्थापिका संसदको रूपमा कार्य गर्ने ।

त्यसैगरी राष्ट्रिय महत्वका कुनै विषयमा जनमत संग्रहबाट निर्णय गर्न आवश्यक छ भनि संविधानसभाले तत्काल कायम रहेका सम्पूर्ण सदस्यहरूको दुई तिहाई बहुमतबाट निर्णय गरेमा त्यस्तो विषयमा जनमत संग्रहबाट निर्णय लिन सकिने व्यवस्था रहेको छ।

अतः नेपालमा बस्ने नेपालीहरूको भविष्य निर्माण हुने यस संविधानसभाबाट निश्चित नै छ । तर गरिब, निमुखा नेपालीहरूले मतदान गर्दाखेरी विशेष ध्यान पुऱ्याई मत दिनुहोला नत्र भने देशमा शान्ति, अमन चयनको नाममा गृहयुद्ध शुरू नभइदियोस्, सावधान।

त्यसैले संविधानसभाको निर्वाचनमा संविधानसभा सदस्य प्रत्यक्ष एवं समानुपातिक उम्मेदवार र पार्टीलाइ छनौट गरी राष्ट्र, राष्ट्रियता एवं जनमुखी काम, कर्तव्य पूरा गर्न सक्ने उम्मेदवार सदस्यलाई पहिचान गरी मत दिई मतदान गर्नु नै नेपाली नागरिकको राष्ट्र, राष्ट्रियताप्रति वफादारी हो । यदी नेपालीले राष्ट्र र राष्ट्रियताप्रति एक इन्च पनि लापरवाही गऱ्यो भने नेपालको न सम्म उच्चारण गरेर शिर उभ्याई अन्तर्राष्ट्रिय जगतमा हिंड्न गाह्रो हुन सक्दछ।

-बीरगंज

आमासँगै यात्रा

-हरिप्रसाद पाण्डे

उसले प्राप्त गर्ने प्राणका श्रोतहरू नै अव्यवस्थित र कमजोर भए भने उसको प्राणको रक्षा पनि हुन सक्दैन त्यसैले त अचल प्राणीहरू जस्तै रूख, बर, फूलबारी आदि नभएको वनस्पतिको अभाव तथा चल प्राणीहरू चराचुरूङ्गी, पशुपंक्षी तथा विभिन्न जंगली जनावर नभएको ठाउँको मानवको स्वास्थ्य कमजोर हुन्छ । यसो हुनुको कारण उसले कमजोर तथा असन्तुलित हावा तथा प्राण प्राप्त गर्नु हो वा प्रयोग गर्न बाध्य हुनु हो । अर्कातर्फ चल प्राणीहरूप्रति प्रेम, सदभाव र सन्तुलित व्यवहार गर्दा उनीहरू खुशी भई अधिकतम प्रतिफल प्राप्त गर्न सकिन्छ । स्मरण रहोस् असन्तुलित र अन्यायपूर्ण व्यवहार हुन पुग्दा, प्राणीहरू मानव विरोधी पनि हुन सक्छन् । यस्तो विद्रोह उनीहरूभित्र उत्पन्न हुन पुग्ने रोगको विरोधी पनि हुन सक्छन् । रोगको माध्यमबाट उनीहरूले दिन सक्ने प्रतिफलको माध्यमबाट उनीहरूभित्र आउन सक्ने चारित्रिक परिवर्तनको माध्यमबाट इतिहासमा धेरै पटक हुँदै आएको छ । हुन त मानवले सिंगै प्राण विज्ञान कै बारेमा जानकारी पाउन उपयुक्त हुन्छ तर सो विज्ञानको उपरोक्त हिस्सा जान्न र प्रयोगमा ल्याउन मानवका लागि न्यूनतम अनिवार्य छ ।

क) खण्ड २ ले मानवको शारीरिक दासत्व, शारीरिक दोष र शारीरिक ऋणको सम्बन्धमा पनि उल्लेख गरेको छ। खण्ड १ ले शरीरको तेश्रो महत्वपूर्ण हिस्सा आत्माको बारेमा चर्चा गरेको छ। जसको क्रियाशीलता हुँदा मानव चेतन र क्रियाशीलता नहुँदा अचेतन हुने जस्तो ठूलो र महत्वपूर्ण फरक निर्माण हुन पुग्छ । जब शरीरले आफू निर्मित हुन मद्दत गर्नेहरूको ऋण (योगदान मूल्य) तिर्ने प्रश्न उठ्छ, यसका सवै सहयोगीहरूको तह खोज्दै जान पनि अनिवार्य हुन्छ । यसका लागि खण्ड १ को मद्दत लिन सकिन्छ । मानव उसका आमाबाबुको सहयोगले मात्र बनेको छ, पहिलो तह। त्यतिमात्र होइन यसमा उसका वंशको पनि योगदान छ, दोश्रो तह, यतिले मात्र उ पूर्ण हुँदैन, उसलाई समाज मानवको पनि योगदान चाहिन्छ, तेश्रो तह । मानव निर्माणका लागि मानवीय सहयोग मात्र पर्याप्त छैन । उसलाई अरूको पनि सहयोग चाहिन्छ, ती सहयोगीहरू हुन्-चल-अचल र सूक्ष्म अवस्थाका प्राणी, चौथो तह। ठोस, तरल र वायु पदार्थ नभएको भए प्राणी निर्मित हुन सम्भव छैन, यो हो पाँचौं तह। त्यसैले उ यो पाँचौं तहसम्म पनि पुग्नुपर्दछ । पदार्थ र प्राणी यी दुवैको श्रोत पृथ्वी, सूर्य तथा सौर्यमण्डल र बाँकी ब्रम्हाण्डका सदस्यहरू भएकाले छैठो तहसम्म पनि पुग्न जरूरी छ । यी सवैका परिणामहरूले निर्मित वातावरणप्रति ध्यान पुगेन भने कुनै कुरा पनि सन्तुलित हुन सक्दैन ।क्रमशः

चुनावअघि नै कालीकोट झिलीमिली हुने

-जीवन शाही

कालीकोट/बिजुलीविहिन अन्धकारमा रूमलिएका कालीकोटबासीका बीचमा बहुप्रतिक्षित सान्नी जलविद्युत आयोजना अझैं सम्पन्न हुन सकेको छैन तर, चुनाव अगाडि नै बत्ती बल्ने सम्भावना रहेको बताउँछन्, नेपाल विद्युत प्राधीकरण कालीकोटका प्रमुख त्रिपतिलाल चौधरी ।

करिब सोह्र करोड लगानी भैसकेको आयोजना युद्धको बेला माओवादीहरूले महत्वपूर्ण उपकरणहरू लुटेका र तोडफोड समेत गरेकाले करोडौंको क्षति व्यहोर्नु परेको छ । आयोजनाको पावर हाउस माओवादीले नै धान चुट्ने कार्यमा प्रयोग गरेपछि आयोजना अलपत्र परेको प्राधीकरणले जनाएको छ। सामग्रीहरू अलपत्र मात्र होइन, टाठाबाठा भनाउँदाहरू बाट दुरूपयोग पनि गरिएका छन् । तार, पोल, ट्रान्समिटर लगायतका सामग्रीहरू सडक छेउछाउमा र घट्टमा समेत प्रयोग गरिएको आफूहरूले देखेतापनि मुखदर्शक भई बस्नुपर्ने बाध्यता प्राधीकरण आफैले स्वीकारेको छ ।

युद्धकालमा माओवादीद्वारा

बाँकी तेस्रो पृष्ठमा

जि.प्र.का. पर्सा द.नं. १६८/०६२/०६३/ हु. द.नं. १२५/०६३/०६४ जि.हु.का. पर्सा | सन्ध्याकालीन | बि.सं. २०६४ साल फागुन ३० गते बिहीवार

ट्याक्टर..........

वीरगंजस्थित नारायणी उपक्षेत्रीय अस्पतालमा भइरहेको छ भने भोला राउतलाई थप उपचारको लागि काठमाडौं पठाइएको छ।

जनतान्त्रिक.......

तथा भौतिक कारबाही, चैत्र ६ गते महान जुलुस, चैत्र ८ गते सहिदप्रति सलामी, चैत्र ७ गते देखि राजा महाराजा तथा पहाडे नेताहरूको शालिकहरू ध्वस्त गर्ने, २०६४ साल चैत्र १० गते देखि स्वतन्त्र तराईका बोर्डहरू सरकारी कार्यालयमा झुण्डयाउने, चैत्र १४ गते नेपालको झण्डा जलाउने, चैत्र १६ गते देखि उम्मेदवार, प्रचारक, चुनावमा खट्ने कर्मचारीहरूको घरजग्गा कब्जा र भौतिक कारबाही गर्ने, चैत्र २० गते देखि आमहडताल गर्ने रहेको छ।

धेरै अशुद्धि रहेको सो नेपाली भाषाको अपीलमा विगत देखि वर्तमानसम्म तराईको मुक्ति युद्ध, जब-जब निर्णायक मोडमा पुग्ने कोशिस गर्छ, तब-तब मधेशी आन्दोलन र तराईको स्वतन्त्र मुक्ति युद्धलाई कमजोर पार्न नयाँ-नयाँ शिराबाट नयाँ-नयाँ रूप रंगका कायर, गद्दार, दलाल र धोकेबाजहरूको जन्म हुन्छ र त्यस्ता कायर, गद्दार, धोखेबाज पहाडे राज्य सत्ताको सामू आत्मसमर्पण गरी संझौता गरी आन्दोलनलाई तुहाइ पहाडे राज्य सत्ताको सामू घुँडा टेकेर तराईको मूल निवासीलाई धोखा दिएको इतिहास पनि हाम्रो सामू प्रष्ट भइसकेको छ। यो तराई मुक्ति युद्ध र आन्दोलनको अनुभव वास्तविक र विडम्बना पनि हो।

त्यसैले हाम्रो मोर्चा स्वतन्त्र तराई भित्र थारूवान प्रदेश, अवधि प्रदेश, भोजपुरी प्रदेश, मिथिला प्रदेश र विराट प्रदेशको गठन र ती प्रदेशहरूलाई आत्मनिर्णय र स्वशासनको अधिकार प्रदान गर्ने अवधारणा अगाडि सारेको छ। स्वतन्त्र तराईबाहेक मूल निवासीहरूको मुक्ति संभव हुने छैन। अहिले तराईको मुक्ति युद्ध जोडतोडका साथ निर्णायक मोडमा पुऱ्याउन आम मधेशी समुदाय तराईका वीर वीरंगना र योद्धाहरू ज्यानको प्रवाह नगरी पहाडे दुश्मनहरूको गोली र बन्दूकको तराईका वीर युद्धको मैदानमा गर्वका साथ युद्ध लडिरहेका छन्। कथित संविधानसभाको चुनावको नाउँमा तराईलाई पुन यथास्थितिमा राख्ने षडयन्त्र भइरहेको छ। सुनिश्चित तवरबाट पुनः मधेशी तथा तराईको मूल निवासीहरूलाई धोखा दिने काम गरेको छ त्यसैले संविधान सभा चुनाव भ्रम हो भनिएको छ।

चुनाव.........

लुलिएका उपकरणहरू फिर्ता गर्ने सम्बन्धमा माओवादी नेता विराट स्वयम्ले तत्काल खोजेर आफै फिर्ता गरिदिने प्रतिबद्धता गरेपनि हालसम्म कुनै पहल नगरेको र आफूले गरेको प्रतिबद्धता पनि उनी आफैले नै उल्लंघन गरेको प्राधीकरणले जनाइएको छ। "लुटेको सामग्री आफैले ढुवानी गरे बढी खर्च लाग्ने तर, माओवादीले ल्याइदिएनन् के गर्ने" भन्दै प्राधीकरण प्रमुख चौधरी दुःखेसो पोख्छन्। जिल्लामा सामग्री राख्ने ठाउँ (गोदाम) समेत नपाएर अलपत्र परेको लज्जास्पद अभिव्यक्ति दिने चौधरी हप्तादिन भित्रै ती अलपत्र सामग्रीलाई व्यवस्थित गरिने बताउँछन्। सबैको सहयोग पाएमा चुनावअघि नै बत्ती बालिने प्रसंग पटक- पटक दोहोऱ्याउने चौधरीले दसैंमा बत्ती बाल्ने भनेझैं यस पटक पनि अलमल्लमै पार्ने हुन् कि साँच्चै चुनावअघि नै कालीकोटलाई झलमल्ल पार्ने हुन्, त्यो भने प्रतिक्षाकै विषय बनेको छ। स्मरणरहोस्, सबैको सहयोग एवं सहकार्य भएमा र प्राधीकरणले आफ्नो प्रतिबद्धता कार्यान्वयन गर्न सकेमा ५ सय किलोवाट क्षमता रहेको उक्त आयोजनाले कालीकोट जिल्लाका १३ गाविस झिलिमीली हुनेछन्।

त्यसैगरी विद्युत नहुँदा टेलिकम कालीकोटले बिहान ८ बजे देखि बेलुका ६ बजेसम्ममा मात्र नमस्ते मोबाइलको सेवा उपलब्ध गराउन सकेको भएपनि अब जेनेटरको सहायतामा चैतको पहिलो हप्ता भित्र सेवा प्रदान गरिनेछ।

पर्सा............

तेश्रो लिंगी विजयकुमार महतो, नेपाल सदभावना (आ) बाट फुलेन्द्र कुर्मी, तराई मधेश लोकतान्त्रिक पार्टीबाट रमेशप्रसाद कुर्मी, नेपाल सदभावना पार्टी महतो ज्योतिलाल साह एवं स्वतन्त्रबाट उम्मेदवारी दिनेहरूमा लौगी देवी कुर्मी, कमली देवी ताम्राकार, अनिरूद्ध महतो, देवानन्द महतो, नेकपा मालेबाट दिपेन्द्र विसी र उमेशलाल कुर्मी लगायतका मानिसहरूले उम्मेदवारी दिएका छन् भने निर्वाचनमा सवै भन्दा बढी प्रतिस्पर्धा राप्रपाका विमलप्रसाद श्रीवास्तव र नेकांका राजेन्द्र बहादुर अमात्य, नेकपा एमालेका बाबुजान अलि र नेकपा माओवादीका राजदेव पासवान र राप्रपा नेपालका रामचन्द्र चतुर्वेदीको हुने देखिएको छ।

त्यसैगरी तराईमा देखापरेको सशस्त्र समूहमा अखिल तराई मुक्ति मोर्चा (गोइत), राष्ट्रिय आर्मी, जनतान्त्रिक तराई मुक्ति मोर्चा (ज्वाला सिंह), शाही मुक्ति मोर्चा, जनतान्त्रिक तराई मुक्ति मोर्चा (विस्फोट सिंह), गोर्खा मुक्ति मोर्चा, जनतान्त्रिक तराई मुक्ति मोर्चा (हिम्मत सिंह), नेपाल पिपुल्स मुक्ति मोर्चा (पृथ्वी सिंह) शान्तिका लागि तराई क्रान्ति, लिबरेशन टाइगर अफ तराई इलम, जनवादी गणतान्त्रिक तराई मुक्ति मोर्चा, संयुक्त जनतान्त्रिक तराई मुक्ति मोर्चा, मधेशी भाइरस किलर्स पार्टी, नेपाल डिफेन्स आर्मी, मधेशी स्पेशल फोर्स, तराई कोब्रा, संयुक्त मुक्ति मोर्चा, मधेशी मुक्ति टाइगर्स, तराई आर्मी, नेपाल जनतान्त्रिक पार्टी, तराई उत्थान संगत, राष्ट्रिय आर्मी नेपाल, किराँत जनवादी पार्टी, सुप क्रान्ति दल, तराई बागी, तराई जनतान्त्रिक मुक्ति मोर्चा (राजन), मधेश सेना, नेशनल रिपब्लिकन, आर्मी, तराई टाइगर्स, करेबियन डग, राजावादी क्रान्तिकारी पार्टी लगायत रहेका छन् र यिनीहरूमध्ये धेरैजसो मधेशको मांग पूरा नभएको र जबसम्म समग्र मधेश एक प्रदेश जस्ता मांगहरू पूरा हुँदैन तबसम्म आन्दोलन जारी नै राख्ने कुराहरू विभिन्न प्रेस विज्ञप्तिमार्फत सार्वजनिक गरीरहेका छन्।

माओवादी........

कोइराला र मधेशी फोरमका अध्यक्ष उपेन्द्र यादवबीचको चुनावी प्रतिस्पर्धाका क्रममा देखिएको पछिल्लो अस्वस्थ स्थितिले संविधान सभा निर्वाचन नै भाँडीने आशंका बढेर गएको छ। यसप्रति संविधान सभा पक्षधरहरू समयमै सचेत बन्नु पर्ने अवस्था छ।

अन्तर्राष्ट्रिय समाचार

भीषण दुर्घटनामा आठको मृत्यु, दर्जनौ घाईते

दुवई। खाडी मुलुक यूएईका दुई प्रमुख शहर जोड्ने अबुदाबी-दुबई प्रमुख राजमार्गमा भएको कार दुर्घटनामा ८ जनाको मृत्यु भएको छ भने ८५ भन्दा बढी घाइते भएको खबर छ।

समाचार एजेन्सीलाई उद्धृत गर्दै सागर श्रेष्ठले प्रेषित गरेको खबरअनुसार प्रत्यक्षदर्शी र आकस्मीक उद्धारमा काम गर्नेहरूको भनाईअनुसार दुर्घटना स्थानिय समय अनुसार विहान करिव ६:४५ बजेतिर भएको थियो। बाक्लो हुस्सुका कारण दुर्घटना भएको अनुमान गरिएको छ। दम्कल सर्भिसका प्रमुखका अनुसार उक्त दुर्घटनामा ९२ ओटा कार जलेर ध्वस्त भएका छन्।

मलेशियामा नेपाली संचारकर्मीको जमघट

मलेसिया। मलेशियामा रहेका नेपाली पत्रकारबीच मतो मिलेको छ। बुधबार साँझ नेपालमलायाखबरडटकमद्वारा आयोजित पत्रकार भेटघाटमा मलेशियामा रहेका एक दर्जन बढी नेपाली पत्रकारको जमघट भएको थियो।

क्वालालम्पुरबाट पत्रकार नेत्र बिक्रम बिमलीले प्रेषित गरेको खबरअनुसार स्थानीय लोजीना रेष्टुरेण्टमा आयोजना गरिएको पत्रकार भेटघाट तथा अन्तर्क्रिया कार्यक्रममा विभिन्न सञ्चार माध्याममा क्रियाशिल संचारकर्मीहरूको उपस्थिती रहेको थियो।

रूसाहाङ चेम्जोङको सभापतित्वमा भएको पत्रकार जमघटमा पत्रकारहरू विनु लामा, रामचन्द्र गीरी, कोपिला गौतम "पण्डीत", तारा प्रसाद खत्री, सुनिल चालीसे, शिवलाल सुवेदी, जीतमान इम्बुङ लिम्बू, नविन गुरूङ, खुम राना मगर, श्रीमान छन्त्याल, खगेन्द्र सारू मगर, डिकेश भट्टराई, सुन्दर आले, नेत्र बिक्रम बिमलीलगायतको उपस्थिती थियो।

मलेशियाबाट नेपाली भाषामा प्रकाशित हुने सञ्चार माध्यमहरूमा श्री अभिलेख, श्रम, द पृष्ठभूमि, हाम्रो आवाज, जनजाति आवाज, सोल्टिनीडटकम, नेपालमलायाखबरडटकम रहेका छन् भने नव कान्तिपुर केही अंक प्रकाशित भएर हाल प्रकाशन स्थगित छ।

अर्न्तक्रिया कार्यक्रममा उपस्थित पत्रकारले मलेशियामा रहेका सबै पत्रकारहरू एकजुट भएर अगाडि बड्नु पर्ने आवश्यकता महशुस गर्दै समिति गठन गरेका छन्। गठित समितिका संयोजक रामचन्द्र गीरीलाई तोकिएको छ भने सदस्यहरूमा श्रीमती कोपीला गौतम "पण्डीत", डिकेश भट्टराई, रूसाहाङ चेम्जोङ, सुनिल चालिसे, सुन्दर आले, नविन गुरूङ, श्रीमान छन्त्याल, खुम राना मगर रहेका छन्। वगठित समितिले वृहद पत्रकार भेला आउँदो मार्च २२ तारिखका दिन नेपाली सामाजिक केन्द्रमा गर्ने निर्णय गरेको छ।

तीन जनालाई आजन्म कारावास

न्होमपेन। आतंकवादीको अभियोगमा आजन्म कारावास सजाय पाएका एक कम्बोडियाली र दुई थाइ पुरूषले सर्वोच्च अदालतमा दिएको अपीलमा हार खाएका छन्। कम्बोडियाली मुस्लिम समान इस्मायल र थाइ नागरिक द्वय अब्दुल अजी हाजी चिमिङ र मुहम्मद यालालुद्दिन मादिनेले आफुहरूलाई दिइएको सजायविरूद्ध सर्वोच्चमा पुनरावेदन गरेका थिए। तर सर्वोच्चले तल्लो अदालतकै निर्णयलाई सदर गर्दै त्यस अपीललाई खारेज गरिदियो।

ती तीनजनालाई सन् २००४ को डिसेम्वरमा न्होमपेन महानगर अदालतले आजन्म कारावासको सजाय सुनाएको थियो। कम्बोडियास्थित अमेरिकी र बेलायती दूतावासहरूमा हमला गर्ने योजना बनाएका कुख्यात आतंककारी हम्बालीलाई गोप्य सूचना उपलब्ध गराएर सघाएको अभियोग उनीहरूमाथि लगाइएको थियो। पाँच सदस्यीय इजलासको नेतृत्व गर्नु भएका सर्वोच्च अदालतका न्यायाधीश खेम पेनले भन्नुभयो- तीन जनाले दूतावासहरूमा हमला गर्ने तयारीमा सघाएका छन्।

इन्डोनेसियाली नागरिक हम्बालीको वास्तविक नाम रिदाउन इसामुद्दिन हो। उसमाथि कम्बोडियामा बसेर विदेशी नियोगहरूलाई निशाना बनाउने योजना रचेको अभियोग छ। रासस/एपी

थाक्सीनद्वारा भ्रष्टाचार नगरेको दावी

बैंकक। अपदस्थ थाइ प्रधानमन्त्री थाक्सीन सिनावात्राले आफु विरूद्ध लगाइएको भ्रष्टाचारको आरोपको प्रतिवाद गर्दै आफु दोषी नरहेको दलील दिनुभएको छ। समर्थकहरूबाट खचाखच भरिएको अदालत कक्षमा २० मिनेटसम्म चलेको सुनुवाईमा थाक्सीनले थोरै मात्र बोल्नुभयो।

एक आकर्षक घडेरी आफ्नी श्रीमतीको हातमा पार्न आफ्नो राजनीतिक प्रभावलाई प्रयोग गरेको आरोप एक न्यायाधीशले पढेर सुनाएपछि थाक्सीनसँग सोधिएको थियो- तपाई आफुलाई दोषी मान्नु हुन्न ? थाक्सीनको छोटो जवाफ थियो- "हो।"अदालतमा चल्ने हरेक सुनुवाइमा थाक्सीन स्वयं उपस्थित हुनु नपर्ने कुरा पनि अदालतले बतायो। विदेशमा रहेका आफ्ना लगानीहरूको रेखदेख गर्न विदेश जान सकूँ भन्दै थाक्सीनले आफ्नो अनुपस्थितिमा अदालती कार्वाही अघि बढाउन आग्रह गर्नुभएको थियो। थाक्सीनले गत वर्ष इंगलिस प्रिमियर लिग क्लव म्यानचेस्टर सिटी किन्नु भएको थियो।

Repairs in All Kind of Electronics Goods & Spairs Parts
BESTTONE
REPAIRING CENTER
(Near Hoel Classic)
New Market, 1st floor, Adarshnagar,
birgunj (Nepal)
Rajesh Gupta
Ph:–051-528245,
Mo. 9845038745

vh'/Lsf] g]kfnk|f=ln=sf] pls[i6plkfog
tyf ljb]zL d'n'saf6 cfoflt ljleGg y/Lsf lj:s'6, rsn]6, w'nf] b'w, k]i6«Lhnufot n'ufw'g] ;km{, ;fa'g rflxPdf ;Dks{ ug'{xf];\.

ljqmtfM
सुरेन्द्र डिपार्टमेन्टल स्टोर एण्ड सप्लायर्स,
माइस्थान चोक
डब्ल किराना, पानगल्ली माइस्थान वीरगंज

yf]kf–yf]kfdf z'4tfsf] cfefif
विवाह, पार्टी अन्य जुनसुकै समारोहका लागि शुद्ध पिउने पानी चाहिएमा हामीलाई सम्झनुहोस्।
OZONIZED
For Safe Drinking
PURIFIED DRINKING WATER
Mfg. By
BIGUNJ PURE DRINKING WATER
UDHYOG
BIRGUNJ–2 PARSA
Caution
Please don't accept if seal broken
Please Do't Store in direct Sun Light
& Please Clean Neck Before use
Net Contents 1 Litre 20 Litre
Avalaible
Reverse Osmosis Ultra Violet Treated & Ozonated

छिटो छरितो देश–विदेशका स्थानहरूमा चिठ्ठी पत्र तथा पार्सल पठाउनु परेमा
हामीलाई सम्झनुहोस।
पफेक्स कुरियर्स
राणीसति मन्दिर अगाडि, आदर्शनगर
वीरगंज, फोन नं ५३३२९३

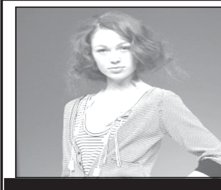

;:tf], alnof] / cfw'lgs, l8hfOgsf e/kbf]{ ;'6, kfOG6, ;6{, ;njf/ s'tf{, Pj+ :s"nx;sf 8«]; l;nfpg' k/]df ;w}+xfdLnfO{ ;Dhg'xf];\.
न्यू स्टार सबनम टेलर्स
वीरगंज, विर्ता–४
कृष्ण मन्दिर अगाडि

s] tkfO{sf] df]jfOn st} aglg<
हामीलाई सम्पर्क गर्नुहोस्। ग्यारेण्टीका साथ बनाउने हाम्रो जिम्मेवारी
;Dks{ g+= (*$%) ((*$(

g] zgn d] l8sn sn]h g}+ lsg <
यस अस्पतालका विशिषताहरू:
सबै रोगको अत्याधुनिक मेशिनबाट सुक्ष्म उपचार
स्वदेशी तथा विदेशी दक्ष चिकित्सकहरूद्वारा स्वास्थ्य परीक्षण
सम्पूर्ण रोगको अलग–अलग विशेषज्ञहरूद्वारा उपचार
यसका अलावा सम्पूर्ण सुविधाबाट सुसज्जित
g] zgn d] l8sn sn]h
वीरगंज–१८, भेडियाही, पर्सा
फोन नं. ०५१–५३२२६०, ५३२२६१, ५२२९३६

संविधानसभाको निर्वाचन मुखमा आइसकेको छ तर नेपालीहरु भारत जाने क्रम रोकिएको छैन। चितवनको जुटपानी र पद्मपुरबाट २७ जना युवाहरु एकसाथ नेपालगंज नाका हुँदै भारत पलायन भएका छन्। तस्वीरः ठाकुरसिंह थारु

नेपाली कांग्रेसले समानुपातिकमा नाम फेर्‍यो

काठमाडौं। कहिले लुकाउने, कहिले सच्याउने गर्दागर्दै अन्ततः नेपाली कांग्रेसले संविधानसभा निर्वाचनको समानुपातिकतर्फको अन्तिम सूची निर्वाचन आयोगमा बुझाएको छ। पहिले चर्चामा आएका नामावलीमा निकै फेरबदल गर्दै बुझाइएको ३ सय ३५ नामावली मध्ये महिला १ सय ६७ र पुरूष १ सय ६८ रहेका छन् भने उत्पीडित जाति र आदिवासी जनजातिबाट १ सय २७ छन्। त्यसमा महिला ६४ र पुरूष ६४।

त्यस्तै, मधेसी सम्प्रदायमा ५३ महिला ५२ पुरूष छन्। दलिततर्फ २१ महिला र २२ पुरूष छन्। पिछडिएको क्षेत्रबाट ६ महिला ७ पुरूष। त्यसैगरी बाहुन, क्षेत्री, ठकुरी, सन्यासीबाट ५१ महिला ५० पुरूषले नेपाली कांग्रेसको समानुपातिकबाट प्रतिस्पर्धा गर्दै गरेको स्रोतको दाबी छ। व्यापक हेरफेर गरिएको नयाँ नामावलीमा कांग्रेस केन्द्रीय समितिका १२ जना केन्द्रीय सदस्य समानुपातिक कोटामा परेका छन् भने केही विद्यार्थी नेता, महिला नेतृ, पत्रकार, उद्योगी, कलाकार र कानुन व्यवसायी पनि समानुपातिकमा परेका छन्। निर्वाचन आयोगले समानुपातिक सिटका उम्मेदवारहरूको नाम चैत ४ गते सार्वजनिक गर्दैछ। सार्वजनिक गरिएको उम्मेदवारहरूको नाम विरूद्ध चैत ५ देखि ११ सम्म दावी विरोध, १२ देखि १८ सम्म आयोगद्वारा छानबिन र १९ गते नाम हटेको भए सूचना सार्वजनिक गर्ने, २० र २१ गते उम्मेदवारले नाम फिर्ता लिन सक्ने, २२ गते फिर्ता लिएको नामको जानकारी दललाई दिने र तत्पश्चात्मात्र अन्तिम नामावली सार्वजनिक गर्ने कार्यक्रम रहेको छ।

समानुपातिक सिटतर्फ नाम व्यापक हेरफेर भएपछि नेपाली कांग्रेसमा भूकम्प नै आएको छ। समानुपातिकमा टिकट पाएपछि जिल्ला दौडाहामा गएका नेताहरूको ओठ तालु सुकेको छ भने टिकट नपाएको रिसमा केन्द्रमै झोक्किएकाहरू अब जिल्ला जाने तयारी गर्दैछन्। जिल्लामा खट्ने उम्मेदवारलाई नै बढी प्राथमिकता दिई आफ्नो पार्टीले प्राप्त गरेको मतमा मनोनीत गर्ने प्रावधान भएकै कारण ३ सय ३५ जनाभित्र विगतमा परेका व्यक्तिहरू अहिले जिल्ला दौडाहामा व्यस्त छन्। ती मध्ये अधिकांशको नाम काटिएको छ। मधेसी समुदायबाट एउटा हिस्सा छुट्टिएर गएपछि टिकट वितरणमा कांग्रेसभित्र देखिएको चरम विवाद उदांगो भएको थियो। विभिन्न गुट, उपगुटमा विभाजित कांग्रेसका नेताहरूले आफ्ना आसेपासे र भरौटेहरूलाई टिकट दिलाउन मरिहत्ते गरेका थिए।

यौनसम्पर्क गरेको आरोपमा घरनिकाला

जुम्ला। घरमा आएको पाहुनासँग अनैतिक सम्बन्ध राखेको आरोपमा जुम्लाको चन्दननाथ- ४ की एक महिलालाई घरबाट निकालिएको छ। दुई छोरीकी आमा ४० वर्षीय नानीकलीलाई उनकै देवर गणेश र देउरानी सरस्वती थापाले घरमा आएका पाहुनासँग यौन सम्पर्क राखेको भन्दै कुटपिट गरी घर निकाला गरेका हुन्। घर निकालामा परेकी नानीकली भने छोरी मात्रै पाएको भन्दै श्रीमान् तथा अन्य परिवारका सदस्यले यातना दिने गरेको र आफूले कान्छी विवाह गर्ने अनुमति दिए पनि आफूलाई यस्तो झुटा आरोप लगाई घरबाट निकालेको बताएकी छिन्।

उनले आफ्नो सम्पत्ति खान यस्तो गरेको हुन सक्ने बताएकी छिन्। पीडित महिलाले न्यायका लागि जिल्ला अदालतमा रिट दायर गरेकी छिन्।

बस र ट्रकबाट चार लाखको लुटपाट

सप्तरी। दुई छुट्टाछुट्टै स्थानमा बस र ट्रकबाट हतियारधारी अज्ञात समूहले चार लाख बराबरको धनमाल लुटपाट गरेका छन्। सप्तरीको बिसनपुरस्थित पूर्व-पश्चिम राजमार्गमा हिजो एक यात्रुबाहक बस रोकेर हतियारधारी समूहले डेढ लाख रूपैयाँ बराबरको धनमाल लुटी लगेका छन्। बिहान पौने चार बजेको समयमा ९-१० जनाको संख्यामा रहेका उक्त समूहले ना२ख ८८१४ नम्बरको यात्रुबाहक बसका यात्रुहरूको गरगहना, मोबाइल, नगद, जिन्सी गरी डेढ लाख रूपैयाँ बराबरको धनमाल लुटी लगेका हुन्। उता, कपिलवस्तुको निग्लिहवास्थित जितपुर-तौलिहवा सडकखण्डमा हतियारधारी समूहले एक ट्रकबाट दुई लाख पचास हजार रूपैयाँ लुटेका छन्। तौलिहवाका व्यापारीहरूलाई रकम लिएर बुटवल जाँदै गरेको नेपाल लिभर लिमिटेडको लु१ख १४२५ नम्बरको ट्रकलाई मोटरसाइकलमा आएका दुई लुटेराको समूहले कटुवा पेस्तोल देखाई उक्त नगद लुटपाट गरेका हुन्।

इन्स्पेक्टर र सई मिलेर एक लाख झ्वाम

काठमाडौं। जनताको शान्ति, सुरक्षा र अमनचयनका निम्ति सत्य, सेवा सुरक्षणम्को कसम खाएको प्रहरी अधिकृतबाटै सर्वसाधारणलाई धम्काउने, पैसा असुल्ने गतिविधि हुन्छ भन्ने कसैले पनि सोच्न सक्दैन तर महानगरीय प्रहरी वृत्त पुल्चोकका प्रहरी निरीक्षक शरद थापाबाट भने त्यही भएको खबर प्राप्त भएको छ।

शान्ति सुरक्षाको जिम्मेवारी पाएका इन्स्पेक्टर थापाले सई नवीन गिरीको सहयोगमा ललितपुर निर्माण व्यवसायी संघबाट मोटो रकम असुली गरेको बताइएको छ। हालै मात्र सम्पन्न भएको चुनावबाट निर्वाचित संघका पदाधिकारीहरूलाई चर्को दबाबका साथै डर धम्कीसमेत दिएपछि उनीहरूबाट एक लाख रूपैयाँ असुली गरेको पीडितहरूमध्येका एकले खोजतलाससँग बताएका छन्। इन्स्पेक्टर थापा र सई गिरी मिलेर संघका पदाधिकारीहरू अध्यक्ष न्हुछे महर्जन, उपाध्यक्ष मोतिराम केसी, सचिव नवराज महर्जन, कोषाध्यक्ष पञ्चराम महर्जनलगायतलाई डर धम्की दिने गरेका थिए। विभिन्न सरकारी कार्यालयहरू रहेको पुल्चोक क्षेत्रमा खुल्ने कुनै पनि टेन्डर तिमीहरूलाई भर्न दिँदैनौं, कार्यालयको गेटभित्र प्रवेश गर्ने हो भने अलिअलि हामीलाई दिनुपर्छ नत्र गरी खान दिँदैनौं भनी पटकपटक मेन्टल्ली टर्चर दिएपछि ठेकेदारहरू मिलेर एक लाख रूपैयाँ उठाई बुझाएको बुझिएको छ। आफूहरूको सुरक्षा गर्न खटिएको प्रहरी अधिकृत नै भक्षक भई उभिएपछि पुलिसको मुखमा बुझो लगाउन एक लाख रूपैयाँ बोकेर सचिव नवराज र कोषाध्यक्ष पञ्चराम गएको स्रोतले खोजतलाससँग बतायो। ठेकेदारहरूलाई त्रास देखाएर रकम असुल्ने थापा एन्ड गिरी कम्पनीले आफ्नो मातहतका डान्स रेष्टुरेन्टलाई पनि सताउनु सताएको गुनासो गरिएको छ। एकातिर महिनावारी पैसा पनि बुझाउनुपर्छ अर्कोतिर रेष्टुरेन्टका राम्रा राम्रा चिटिक्क परेका महिला कामदारहरू पनि उनीहरूबाट जोगाउन मुस्किल परिरहेको गुनासो एक व्यवसायीले खोजतलासँग गरे। इन्स्पेक्टर थापामाथि लागेको चारित्रिक एवं व्यक्तिगत आचरण आरोपका सम्बन्धमा बुझ्दा उनले त्यस्तो केही नभएको बताए।

एकको मृत्यु, सात बिरामी

वारा। विवाहघरमा सत्कार स्वरूपमा जन्तीलाई दिएको चिया पिउँदा बाराको भोडाहा-६ एक बालकको मृत्यु भएको छ भने सात जन्ती बिरामी परेका छन्।

प्राप्त समाचारअनुसार मंगलबार राति सेख बढीका घरमा गएका जन्तीलाई स्वागतका क्रममा दिइएको चिया पिउँदा लालमहम्मद सेखका डेढ वर्षीय छोरा समसेदको मृत्यु भएको हो।

सो चिया पिएर अन्य सात जन्ती पनि बिरामी परेका छन्।

खेलकूद समाचार- खेलकुद (Sports)

लिभरपुल च्याम्पियन्स क्वार्टरफाइनलमा

मिलान/ इन्टर मिलानका खेलाडीहरूले सान सिरोको मैदानमा अनुशासनमा कमी देखाएपछि मंगलबार लिभरपुलले इटालीको च्याम्पियन क्लबलाई १-० ले तथा समग्रमा ३-० ले हराउँदै च्याम्पियन्स लिगको क्वार्टरफाइनलमा स्थान बनाउने चौथो इङ्लिस क्लब बन्यो। सो चरणको पहिलो लेगमा मैदान छाडेका मार्को माटेराजीको पथमा हिँड्ने क्रममा इन्टरका निकोलास बर्डिसोलाई मंगलबार राति सम्पन्न खेलको उत्तरार्धको पाँचौं मिनेटमा मैदानबाहिर पठाइएको थियो। लिभरपुलको सो विजयसँगै पहिलो पटक इङ्ल्यान्डका चार क्लबले एकैसाथ युरोपको सो प्रतिष्ठित फुटबल प्रतियोगिताको क्वार्टरफाइनलमा स्थान बनाए। यस्तै बार्सिलोना, एएस रोमा, साल्क तथा फेनर्बाक पनि क्वार्टरफाइनलमा पुगेका छन्। सान सिरोको मैदानमा बितेको सात दिनमा इङ्लिस क्लबले दोस्रोपटक विजयसमेत हात पार्‍यो। यसअघि आर्सनलले सोही मैदानमा एसी मिलानलाई २-० ले हराएको थियो। मंगलबार लिभरपुललाई जित दिलाउनका लागि स्पेनी खेलाडी फर्नान्डो टोरेजले खेलको ६४ औं मिनेटमा निर्णायक गोल गरेका थिए। 'हामीसँग क्वार्टरफाइनलमा भिडन्त गर्न कसैले आँट गर्दैन,' टोरेजको प्रसंशा गर्दै लिभरपुलका कप्तान स्टेफन गेरार्डले भने, 'हामी भाग्यमानी छौं किनभने हामीसँग टोरज छन्, उसलाई एउटामात्र मौका भए पुग्छ।' मंगलबारको हारपछि इन्टर मिलानका प्रशिक्षक रोबर्टो मान्सिनीले यो सिजनको अन्त्यसँगै आफूले क्लब छाड्ने योजना बनाएको बताएका छन्। सन् २००४ मा इन्टरसँग आबद्ध भएपछि ४३ वर्षीय मान्सिनीले क्लबलाई सन् २००६ र २००७ मा लगातार दुईपटक इटालीको लिग सिरी 'ए' को उपाधि दिलाएका थिए।

लडाकू स्वभावका हरभजन

नयाँदिल्ली/अस्ट्रेलियालीले जे सोचे पनि तातो रगतका भारतीय अफ स्पिनर हरभजन सिंहले आफू घमण्डी नभए पनि लडाकू स्वभावको भएको बताएका छन्। भारतको अस्ट्रेलियाको भ्रमणका क्रममा निरन्तररूपमा एन्ड्रयु साइमन्डलाई होच्याएको आरोपमा लगाइएका हरभजनले आफू घमण्डी र झगडालु नभए पनि सोधिएका प्रश्नहरूबाट नभाग्ने पनि बताए। 'म धमण्डी छैन तर कसैले मेरो बारेमा नचाहिने प्रश्न उठायो भने म आङ्नो अधिकारप्रति अडिग रहन्छु,' हरभजनले भने। उनले सबै रहस्य खोल्न नचाहे पनि सो भ्रमणका क्रममा दुई टोलीका खेलाडीबीच असंख्य पटक मौखिक युद्ध भएको बताए। 'टिभीमा देखाएझैं गाली गरेको थिइन तर मैदानमा विवाद हुन्थ्यो, मेरो विचारमा राम्रो क्रिकेट खेल्नुपर्छ, विवाद निम्त्याएर केही हुँदैन,' उनले भने, 'शृंखला जित्नु नै उचित जवाफ थियो।' 'मेरो विचारमा अस्ट्रेलियाली दर्शकहरू पनि मलाई माया गर्छन् किनभने उनीहरूलाई लडाकू स्वभाव मन पर्छ तथा म लड्नसक्ने व्यक्ति हुँ,' उनले भने, 'जब म मैदानमा हुन्छु, लडाकू स्वभाव देखाउँछु। आफ्नो म आङ्नो मुलुकको सम्मान गर्दा गर्वित हुन्छु।

रोडिक ओलम्पिकमा नखेल्ने

वासिंगटन/ टेनिसका विश्व नम्बर ६ अमेरिकी खेलाडी एन्डी रोडिकले वासिंगटन ओपन टेनिस उपाधिलाई रक्षा गर्ने सोचमा यस वर्ष बेइजिङमा हुने ओलम्पिक खेलकुदमा सहभागिता नजनाउने निर्णय गरेका छन्। ती दुबै प्रतियोगिता ११ देखि १७ अगस्टसम्म एक साथ सञ्चालन हुँदैछन् तथा त्यसको दुई सातापछि सुरू हुने यूएस ओपनमा घरेलु खेलाडीलाई सफलता दिलाउने अठोटसहित उनी ओलम्पिक्सबाट टाढा भएका हुन्। 'मेरो लक्ष्य यूएस ओपन जित्ने हो,' २५ वर्षीय रोडिकले भने, 'मैले लेग म्यासन टेनिस क्लासिक तीनपटक जितेको छु तथा अर्को ग्रान्डस्लामको तयारीका लागि वासिंगटनमा उपाधि रक्षा गर्ने सोच छ।' सन् २००३ मा यूएस ओपनको उपाधिसँगै जीवनमा एकमात्र ग्रान्डस्लाम जितेका रोडिकले वासिंगटनमा सन् २००१, २००५ र गत वर्ष सफलता हात पारेका थिए।

ओवेन संकटमा

लन्डन/इङ्ल्यान्डका फुटबल स्टार माइकल ओवेनले आङ्नो क्लब न्युक्यासलले अहिले झैं नराम्रो प्रदर्शन गरिरहे इङ्ल्यान्डले २६ मार्चमा फ्रान्ससँग खेल्दा आफू फाबियो कापेलोको टोलीमा पर्न नसक्ने धारणा व्यक्त गरेका छन्।

राप्रपा नेपालको मतदातामा अपील

समान नाम भएता पनि चिन्ह अलग-अलग भएको र पार्टीको धारणा, आस्था र प्रतिबद्धता पनि पृथक रहेको अवस्थामा म राजावादी हुँ भनि अवसरको लाभ उठाउने द्वैध चरित्र भएको व्यक्तिबाट प्रचार गरी भ्रमित तुल्याई रहेकोले यस्ता भ्रम फैलाउने राप्रपा नेपालको घोषणा पत्रको विशेषताको लाभ उठाउने ब्यक्तिबाट जनमानसमा प्रचार प्रसार भइरहेको बुझीएकोले राप्रपा नेपाल यस्ता तत्वबाट सजग र सावधान हुन सवै मतदाताहरूमा हार्दिक अपील गर्दछ।

चुनाव प्रचार प्रसार समिति
राप्रपा नेपाल पर्सा

महिलाहरूको लागि सुवर्ण अवसर !
मौकाको फाइदा उठाउनुहोस्, छिटो गर्नुहोस्

फेमिना ब्यूटि होम एण्ड ट्रेनिङ्ग सेन्टर

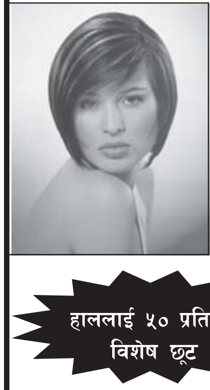

यहाँ हेयर स्टेट परमानेन्ट, हेयर पर्म परमानेन्ट, स्पेशल हेयर कटिङ्गहरू, विलिचिङ्ग, ध्बहष्लन थ्रेडिङ्ग, भेनिक्योर, पेडिक्योर, हेयर मसाज र हेयर ट्रिटमेन्ट गरिन्छ।
आधुनिक प्रविधिद्वारा इलेक्ट्रोनिक फेशियल मसाज गरिनुका साथै स्पेशल हाइलाइट (Highlight) कलर गरिन्छ।

ब्युटिसियन
गुड्डी जोशी
महावीर स्थान, मेनरोड-८ वीरगंज
(पमपम विल्डिङ्ग अगाडि)
सम्पर्क नं. ५३३०७६ (Res),
मो. ९८०४२०९३२८

हाललाई ५० प्रतिशत विशेष छूट

नोटः दुल्हन श्रृंगार पनि गरिन्छ।

BIRGUNJ DEPARTMENTAL STORE & SUPPLIER
Maisthan (Old Nepal Bank Building)
Birgunj-12, Nepal Ph: 528870

वीरगंज डिपार्टमेन्टल स्टोर एण्ड सप्लायर्स तपाईहरू माझ उच्च कोटीको खाद्यान्न एवं घरायसी सामान सुपथ मूल्यमा लिएर आएको छ।

छिट्टै गर्नुहोस, सेवाको मौका दिनुहोस्
नोटः सवारी पार्किङको व्यवस्था रहेको
सम्पर्क फोन नं. ५२८८७०
गीता मन्दिर सडक, पुरानो नेपाल वैंक भवन, वीरगंज १२

'lbuf] cf}Bf] lus ljsf;sf] k'jf{wf/
:jb] zL ;fdfgsf] pkof]u d'Vo cfwf/'
विगत तीन दशकदेखि, तपाईकै सेवामा
सुन्दर
सुन्दर स्टील फर्निचर
सम्पर्क फोन-
०५१-५२३४०३, ५२२४७८
Sundar

प्रधान सम्पादकः सुदर्शनराज पाण्डे (मो. ९८०४२९८३७४, फोन नं. ५२१४००), प्रकाशक/सम्पादक : महेशचन्द्र गौतम (फोन नं. ५२५०५०), भद्रनाथ अधिकारी (फोन ५२३२८३), कुबेरचन्द्र गौतम (०५१-२३१४००, मो. ९८०२९०२००१), फोटो पत्रकारः उत्तम खड्गी ९८४५०३६७५९
कार्यालय - वीर्ता, वडा नं. ४, वीरगंज, फोन नंः-०५१-५२५०५०, E-mail: rastriyadainik@yahoo.com, mukeshbasnet@gmail.com मूद्रक- सृष्टि प्रकाशन समूह, माइस्थान, वीरगंज